

tet. dele  
f.o.m. 03/7

03/7 - 90

# Skogheim, en ulv i fåreklær!!!

At Ole Morten Skogheim er en «ulv» ved sjakkbrettet har vi visst lenge, og nå kan han også iføre seg fåreklær. Han ble nemlig vinner av midtsommersjakk 1990 — og førstepremien var en pokal samt en gedigen genser i islandsk lammeull gitt av Sigurdsson fra sagaøya (Det var Sigurdssons avskjeds-turnering). Skogheim måtte spille stikk-kamp om seieren, mot nykommeren Bjørnebekk — spiller Bjørnebekk like godt til vanlig som han gjorde her, så har sjakkmiljøet fått en solid forsterkning.

## Resultater:

1. O. M. Skogheim 6 +2, 2. K. Bjørnebekk 6, 3. K.L. Tangen 5, 4. S. R. Kleiven 4 (23), 5. A. H. Lund 4 821), 6. E. Støre 4(18), 7. V. Jensen 3,5, 8. R. Skogseth 3 (23), 9. P. A. Øvstehage 3 (22,5), 10. E. Sigurdsson 3 (21.5), 11. R. Antonsen 3 (20.5), 12. K. Gunnarson 2, 13. L. Kleiven 1,5, 14. B. T. Nøstebø 1.

For dem som synes at dette Støre-navnet virker kjent, kan vi

fortelle at Erling er sønn av stor-spiller og sjakkspaltist Thor Støre (bl.a. med to nordiske mesterskap i postsjakk). Følgende partiavslutning er hentet fra Lillehammer-NM 1957, den får være dagens parti mens vi venter på Espelunds «best moves».

HVIT: GERRIT ELMENHORST  
SORT: THOR STØRE

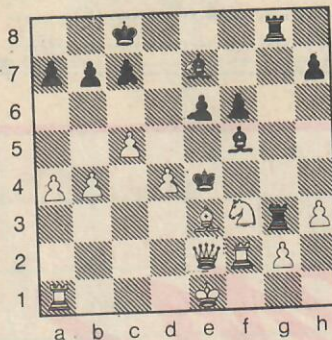

Vi er inne etter hvits 21'ende trekk, og Støre gjør det vakkert.

## Sjakk

VED PRAUD

21. --- -T<sub>x</sub>g2

Det gjelder å se litt lenger enn første trekk, det er en av vanskelighetene med sjakk. Et annet problem er å våge å gjøre det man tenker på.

22. T<sub>x</sub>g2 - T<sub>x</sub>g2

23. D<sub>x</sub>g2 - D<sub>x</sub>e3(+)

24. Kd1

Med kongevandring til f1 blir løperen på d3 avgjørende.

24. --- - Db3(+)

25. Kc1 - Dc3(+)

og Elmenhorst ville ikke fortsette, da tårnet på a1 faller. Det var et eksempel på Støres slagkraft, så gjenstår det å se om Lillehammers spillere lar seg lure av Skogheim i framtiden, selv om han stiller opp i fåreklær aldri så mye.



**Gudbrandsdølen og Lillehammer Tilstuer**  
Lillehammer 58 000 Vinstra 90 751 Otta 30 855