

Sjakk

Takk da, gamle Løkkegata!

Man burde kanskje hatt Rolf Søder til å formulere en takk til vårt nå forhenværende spillested, Løkkegata. Rolf Søder kan det dere med nostalgisk kjærlighet til steder. Vi har ikke vært der lenge, men opplevd mye. Det var her S. R. Kleiven og Rolf Antonsen spilte et umenneskelig parti med dronningforfremmelser på løpende bånd og like hurtige avslag i januar 1990, til sist hadde de to kun kongene igjen på brettet. Vi fikk et bymesterskap i hurtigsjakk der trioene Skogset, Stubrud og Øvstehage fikk tredjeplassen etter å ha spilt for hverandre, mens Kleiven og Vik Hansen delte første. Her i Løkkegata delte Skogheim og Larsen det som var av edelt metall i klubbssammenheng, Skogheim vant dessuten den innlagte midtsommersjakken. Det var her den islandske Sigurdsson lot sine gloser buldre i frustrasjon over tapte brikker, og Øvstehage mattet Antonsen på 11 trekk. Laila Kleiven spilte sterkere enn noen gang etter å ha kommet til Løkkegata, hun ble blant annet klubbmester klasse 1 i hurtigsjakken 1990 foran spillere som Nøstebø, Sund, Tangen sen. og Johanson. Takk da, Løkkegata, det var en morsom tid.

Vårt nye spillested blir Tyri-likafeen i Storgata. Vi får håpe at det ikke blir noen «tyrolersjakk» av den grunn. De første meldingene er positive, lokale skal være vel egnet for Caisas guddommelige spill. 23. januar 1991 kl. 18.30 er vår første spillekveld i nye omgivelser, da dreier det seg om klubbmesterskapet i lyn. I fjor ble Skogheim mester foran Øvstehagen og S. R. Kleiven, i klasse 2 fikk Sigurdsson seieren (nathurlikviiiiis) foran Juliusen og Nøstebø. Det skal bli spennende å se hvem som stikker av med de første seierene på vårt nye spillested, alle er velkomne.

Dagens parti er et sluttspill fra noen år tilbake, nemlig Nato-mesterskapet 1981. Hvit er Tor Gulbrandsen, som i et lærerrikt sluttspill utmanøvrerer Ole Kr. Tollersrud.

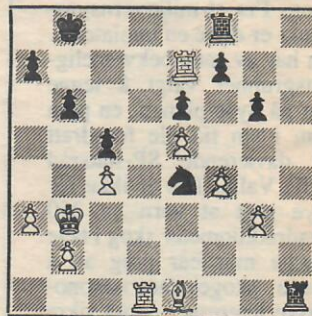

44. Tid7 (!) - Txel

Hvit gir materiell for å dominere 7'ende raden. Løperen ofrer ikke hvit en tanke på.

45. Tb7 (+) - Ka8(?)

Sort taper tårnsluttspillet, selv om han hadde valgt å sende kongen i motsatt retning

46. Txa7 (+) - Kb8

47. Ka4(!) - Tb1

Som undertegnede ofte har bemerket i dårlige stillinger, kongen må med i angrepet. Her er det en sannhet, kongen blir den nødvendige og avgjørende brikke.

48. Teb7 (+) - Kc8

49. Kb5 og svart ga opp videre motstand. Etter Txb2(+) og Kb5 er videre forsøk for krampetrekningsregne. Sluttspillet er et spill i spillet, her kreves det stor nøyaktighet — vi håper på mange interessante varianter i spilleåret som kommer.