

■ SJAKK

Fra eliteklassen 1993

I det lokale bymesterskapet er det nå avviklet to runder, og mens vi venter på avklarende dueller her, tar vi med et parti fra årets eliteklasse i Norgesmesterskapet. Det er Petter Fossan (Asker) med hvite brikker mot Øystein Hole (Eiker). Sort velger Caro-Kann åpningen, en del benyttet bl.a. av Rockadens Stig Rune Kleiven.

1. e4-c6
2. d4-d5
3. exd5-cxd5
4. c4-Sf6
5. Sc3-e6
6. Sf3-Le7
7. cxd5-Sxd5

Hvit får isolert d-bonde, men offiserene har litt bedre albuer enn sort.

8. Ld3-Sc6
9. 0-0 - 0-0
10. Te1-Te8
11. a3-a6
12. Lc2-Sf6
13. Dd3-g6
14. Lh6-b5
15. b4-Lb7
16. Lb3-Dd6
17. Tad1-Tad8
18. Dd2-Sa7

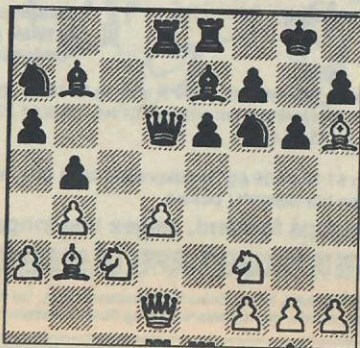

Og vi har diagramstillingen. Hvit gjør som læreboka sier, sentraliserer trykket – hvits slagkraft i sentrum er allerede betydelig. Sorts springer på a7 er tilskuer.

19. Se5-Ld5
 20. Sxd5-Sxd5
 21. Lf4-Db6
 22. Sg4(!)-Sc6
- Svart har problemer på kongefløyens sorte felter.
23. Lg5(!)-Lxg5
 24. Dxc5-Sce7
 25. Te5(?)-Tf8

Hvit kunne gjort De5 istedenfor tårntrekket(?)

26. Sf6(+)-Sxf6
27. Dxf6-Sf5

Hvits dobbel-trussel Se7 og Txe6 er umulig for sort å forhindre.

28. Txe6-Dc7
29. Tc6-Dd7
30. d5(?)-Tfe8

En liten unøyaktighet fra hvit, serrer inne sin egen løper.

31. h4-Sd6
32. Txa6-Se4
33. Dd4-Sd6
34. Tc1-Te2

35. Df6-Td2
36. Tcc6-Se4
37. Df4-De8
38. Tc2-Td1 (+)
39. Kh2-Tb1
40. La2-Te1
41. f3-Sd6(!)

En spennende og rar stilling, det er slike stillinger på brettet som får sjakkspillere til å glemme alt annet enn brikkenes gang. Sort springer er fange, midt på brettet.

42. Txd6-Txd6
43. Dxd6-Th1(+)
44. Kg3-De1(+)

Dersom hvit hadde slått med Kxh1 kommer del med evig-sjakk/remis.

45. Tf2-Tf1
46. Dc5-h5
47. d6-Th1
48. d7-Dg1
49. d8=D(+)-Kh7
50. Dh8(+)(!!)

En mesterlig avslutning, sort havner i uføret uansett.