

■ SJAKK

Gausdal Chess Festival

De store turneringene på Gausdal Høifjellshotell har i en årrekke vært store begivenheter i sjakk-verdenen. Dagens parti er fra sjakk-festivalen sommeren 1996, og viser at et nordisk oppgjør mellom Island og Sverige. Hvit: Johann Hjartarson ISL. Sort: Emanuel Berg SWE.

01 e4 - e6
02 d4 - d5
03 Sc3 - Lb4
Fransk åpningsspill, ikke så altfor mye brukt.
04 e5 - c5
05 a3 - Lxc3(+)
06 bxc - Dc7
07 Dg4 - f5
08 Dg3 - Se7(?)
Se7 er dristigere enn de fleste ville våget å spille. Sort «gir bort» bønder, og satser på sitt eget angrep på den andre fløyen.

09 Dxc7 - Tg8
10 Dxc7 - cxd
11 Kd1 - Ld7
12 Sf3 - La4
13 Tb1 - Dxc3

Hvit kunne naturligvis ikke spilt Sxd4 tidligere nettopp pga. dronningtrekket Dc3 som ville medført offiserstap.

14 Se1 - b6
15 Ld2 - Dc7
16 Ld4 - Sbc6
17 Ld6 - Db7
18 Sd3 - Dd7
19 Sb2 - b5

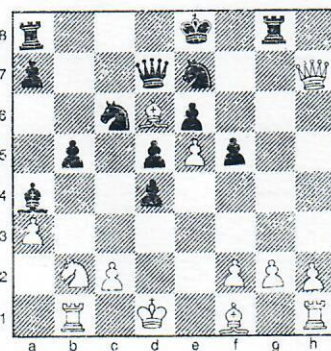

Og vi er i diagrammet, der hvit plukker i stykker det sorte forsvaret.

20 Sxa4 - bxa
21 Lb5(!) . Tf8
22 Dxe7(+) - Sxe7
23 Lxd7(+) - Kxd7
24 Tb7(+)(!)

Og hvit ga opp, da det med offiser under (når springeren er slått) ikke er mere å spille på på dette nivået. Ellers er alle partier avviklet i bymesterskapet, med unntak av stikk-kampen om seieren mellom Skogheim og Larsen. Resultatlisten fra bymesterskapet 1996 kommer neste uke i GIT - den eneste lokalavisen med sjakkspalte.

3 12. 96