

Larsen utfordrer Espelund

Sjakk

VED PRAUD

Dermed beveger stafettpinnen seg utenfor de aktives rekker, Knut Espelund har ikke vært klubbsspiller på noen år nå. Det vi husker av Espelund er gambittspilling, kjappe replikker, stå-på vilje for klubben (NM-general) og en kostelig episode i Bakkegrillen — vårt mangeårige spillested. Det var turneringskveld, meget stille — intens konsentrasjon. En noe forfjamsset peson fra et tilstøtende møtelokale kommer så inn i kafeen og bestiller noenogtjue karbonadesmørbrød. Helt stille i spillelokalet — 5 sekunder, 10 sekunder og så en forsiktig røst. «Er det Espelund som bestiller??» Uten sammenheng forøvrig kan nevnes at omsetningen gikk ned såpass mye i tiden etter at Espelund forsvant at vi måtte se oss om etter annet spillested. Vekommen tilbake Espelund, klubben savner deg.

Dagens parti er Arild Larsen mot Knut Espelund, partiet er fra klubbmesterskapet 1981. Til overmål spilles det kongegambitt, ingen av de to impliserte har noe imot det.
Hvit: Knut Espelund
Sort: Arild Larsen
01 e4 — e5
02 f4 — exf4
mottatt kongegambitt, borger for livlig spill
03 Sf3 — h6
04 — Lc4 — Sc6
05 d4 — g5
06 0-0 — Lg7

07 c3 — Sg7
08 g3

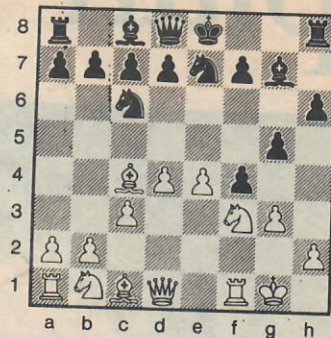

Og vi er inne i diagramstillingen. Hvits bondetrekk er et forsøk på ytterligere angrep på f7 og sorts kongefløy — Larsen er ikke interessert i å åpne Espelunds linjer.

08 — Sg6
09 gxf4 — gxf4
10 Se1 — Thg8
Larsen gjør endelig et angreps-trekk.
11 Kh1 — De7
12 Df3 — b5 (!)
13 Ld5 — LB7

Espelund ville heller ikke ha bonde, kanskje den var giftig.

14 Sd3 — Lxd4 (!)
Den satt i sikringsboksen, flerrer opp hvits stilling.
15 Lxf4 — Lb6
16 Sd2 — 0-0-0
17 Lg3 — Dg5

Hvit tvinges til å passivisere stillingen
18 Sb3 — Sge5
19 Sxe5 Sxe5
20 Lxb7 (+) — Kxb7
21 De2 — Dg4
22 Dxb5 — Dxe4
og hvit ga opp det videre spill, da matten er like om hjørnet.

Kanskje du burde latt b5-bonden i fred, Espelund?